NEBUŠICE

ZÁŘÍ 2019

ZPRAVODAJ MČ PRAHA - NEBUŠICE

Rekonstrukce Staré vodárny

Začal nový školní rok 2019/2020

Přehled podzimních akcí

Foto: archiv MČ Praha - Nebušice

Milí nebušáci,

úvodem bych Vás chtěl moc pozdravit a doufám, že jste si užili období prázdnin a dovolených.

Jelikož se blíží konec první čtvrtiny našeho mandátu, dovolte mi krátké shrnutí toho, co se podařilo a toho, co nás v nejbližší době čeká.

V oblasti rekonstrukcí komunikací byly dokončeny ulice K Lažance a Na Závěji. V současné době probíhá rekonstrukce ulice Lovecká. Rádi bychom ještě v letošním roce zahájili rekonstrukci ulice Dubová. Máme předběžně zajištěny finanční prostředky na vybudování dešťové kanalizace v části ulice V Sídlišti a Sichrovského. V příštím roce by měla proběhnout rekonstrukce ulic U Pohádky a V Sídlišti. Probíhá projektová příprava a zajištění všech povolení na ulici Pod Starou školou.

Určitě největší investiční akcí byla rekonstrukce Staré vodárny, která se trochu protáhla, ale rozhodně stojí za to. Ze všech reakcí, které mám, je cítit naprosté nadšení a obrovská spokojenost. Cítíme to i my a máme velkou radost, že MČ konečně něco má ve svém majetku a může to i nabídnout občanům, konat různé akce a to vše ve svém. Ne někde v pronájmu, jako to bylo doposud. O podrobnostech celé akce se dočtete na dalších stranách tohoto zpravodaje.

Velkou věcí, která se podařila, je ukončení letitého soudního sporu s Královskou kanonií premonstrátů na Strahově o statek Nebušice. V současné době je statek svěřen do správy naší MČ. Rádi bychom celou věc posunuli během tohoto volebního období dopředu a v budoucnu by mohlo vzniknout skutečné centrum Nebušic.

Pokud chodíte na procházky okolo hřbitova, tak jste si určitě všimli opravené hřbitovní zdi. I to se však dočtete na dalších stránkách našeho zpravodaje.

Chci Vás ještě informovat, že ke dni 31. 7. 2019 rezignoval na svůj mandát pan Roman Karásek. Novým členem zastupitelstva se stal pan Jiří Pancner. Za sebe i za

všechny kolegy bych rád Romanovi poděkoval za vše, co pro Nebušice vykonal.

Ing. Viktor Komárek,
starosta MČ Praha - Nebušice

Svatováclavské slavnosti

28. září 2019 od 14.00 hodin
u kostela sv. Cyrila a Metoděje
v Nebušicích

divadlo pro děti, živá hudba,
jarmark nebušických výrobců,
občerstvení

Tradiční soutěž
o nejlepší kulinářský zážitek

Přineste i vy svou specialitu, výhra možná čeká právě na vás!

VSTUPNÉ DOBROVOLNÉ PŘÍSPĚVKY VÍTÁNY

SRDEČNĚ ZVE
Rodinné centrum Nebušice z.s.
za podpory MČ Praha - Nebušice

Rekonstrukce Staré vodárny v Nebušicích

V září 2019 byla dokončena rekonstrukce Staré vodárny, tím byl uzavřen dlouhý proces – od přípravných prací, hledání využití, průzkumy, projekt, získání potřebných povolení, výběrové řízení na dodavatele, až po vlastní stavbu, zahájenou na jaře 2018.

Stavba je malého rozměru, ale v mnoha směrech se jedná o stavbu neobyčejnou, jak svým vývojem, architekturou i polohou. Stálo za to ji zachránit a vdechnout jí nový život. Její umístění na jižní straně údolí, nedaleko centra, při cestě od kostela ke hřbitovu je výjimečné i pohledově exponované. Tím, že ke Staré vodárně přiléhá zahrada s rybníčkem a potokem, nabízí příjemné klima a pestré využití pro všechny obyvatele Nebušic.

Záchrana Staré vodárny – místa s pramenem pro veřejné využití – může mít dnes symbolický i strategický význam.

K historii vodárny

Datace na jižním štítu - 1923 - je rokem dostavění nejstarší přední části, která sloužila jako vodárna. Historické foto ze stavby (č. 4).

V prostorech byla umístěna čerpadla, která vodu čerpala do vodojemu. Do dnešních dnů se stavba zachovala z velké části v původní podobě - architektonické články, cihlové rámování oken, ocelová členěná okna, vnitřní okenice, kamenný sokl, členění fasád a další prvky, které domu dodávají osobitý styl. Dnešní zachovalá podoba odpovídá plánu z roku 1935, který dokumentuje přístavbu věžové trafostanice k původní vodárně.

Rokem 1939 je datována druhá dostavba – „Plán na přístavbu dílny, skladiště a bytu“, autor: architekt Jaroslav Raiman. Byla provedena za původní objekt směrem do svahu. Patrně válečnou situací nebyla již omítnuta a byla tak jasně čitelná do dnešních časů původní a nová část. foto Stávající stav před rekonstrukcí (č. 1).

Poslední léta byl objekt nevyužívaný. Stavebně technický stav před rekonstrukcí byl dlouhodobě neudržitelný, bylo nutné podchycení základů jižní strany, různorodé sedání domu se projevilo prasklinami štítu. Dále řešení vlhkosti konstrukcí ve vazbě na terén, zvláště severní stěny, která se nacházela celá pod terénem.

Architektonické řešení

Rekonstrukce byla řešena na principech zachovávající původní hodnoty, atmosféry, stavebních článků, technických detailů, původních prostor a specifičnosti domu, ke stavbě bylo přistupováno jako k památce. Dům byl očištěn od nevhodných pozdějších zásahů a nové prvky jsou řešeny tak, aby s původní stavbou působily harmonicky.

Vnitřní prostory přízemí bývalé vodárny jsou specifické svým tvarem, prostorovým řešením, výškou a úpravou oken, mají až sakrální atmosféru. Proto byly původní prostory ponechány celistvé, nebylo možné je členit příčkami, tuto prostorovou hodnotu bychom ztratili. Pro využití domu bylo nutné doplnit hygienické a technické zázemí, zbývala jen jediná možnost, umístit tyto prostory do přístavby, rozšiřující půdorys na úrovni přízemí směrem do svahu, mimo hranici záplav, z venkovních pohledů téměř zcela skrytě.

Vnější forma domu byla citlivě obnovena, doplněna jemně se propisující dostavbou - na východní straně kamennou hranou, na severní světlíkem, na západní vstupem ze zahrady. Půdorysný tvar dostavby má charakter ochranného štítu původní stavby drcené svahem.

Z vyšších podlaží vodárny se nabízejí krásné výhledy do údolí a ke kostelu, rádi bychom je nabídli návštěvníkům a obyvatelům domu, proto zpřístupňujeme bývalou trafostanici jako „rozhlednu“ a i plochou střechu na jižní straně upravujeme na terasu. Při pohybu po schodech je celé údolí pro vás. Ve věži jsou proražena slepá okna, přes která se i v exteriéru propisují nové vřetenové schody. Pro využití věže byla záměrně hledána funkce, která je v souladu s její vnější vertikální formou - osazení schodů, rozhledna. Neméně důležité je vnímání domu večer, za tmy – dům, který svítí do údolí – navržené využívání prostor, nové otvory... Prostor schodů ve věži za tmy při rozsvícení vytváří výrazný a proměňující se motiv.

Hmotové řešení vodárny – jeho pohledové působení bylo výrazně ovlivněno

Foto č. 1

Foto č. 2

různým barevným a materiálovým řešením jednotlivých etap výstavby, nejstarší přední část omítaná, pozdější část ponechána v režném zdivu. Tento princip je jemně převeden i do nových úprav - jižní a východní fasády pozdější dostavby jsou strukturovány vroubkováním.

Pro celkové vyznění domu byla důležitá obnova původních oken, jinak by přišel o svoji tvář, během projektu i stavby byla repasi oken věnována zvláštní pozornost.

Některá okna jsou doplněna plechovými okenicemi, ty ovlivňují jak proporci oken, tak jsou i prvkem, který výtvarně doplňuje fasádu podobně jako cihelné orámování u původních oken – jedná se záměrně o výrazný nový prvek doplňující současnou vrstvu.

Komunikačnímu prostoru dostavby je přisouzena zvláštní pozornost - chodba je téměř celá napojena na stropní světlík - je vytvořena, v tomto skrytém místě až nečekaná atmosféra plná přírodního světla (přestože jsme zapuštěni do svahu). Atmosféru prostoru je možné nastavitelnými okenicemi ve dveřích případně vpouštět i do sálu.

V rámci rekonstrukce byly provedeny nové mírnější schody v ulici K Vodárně.

Foto č. 3

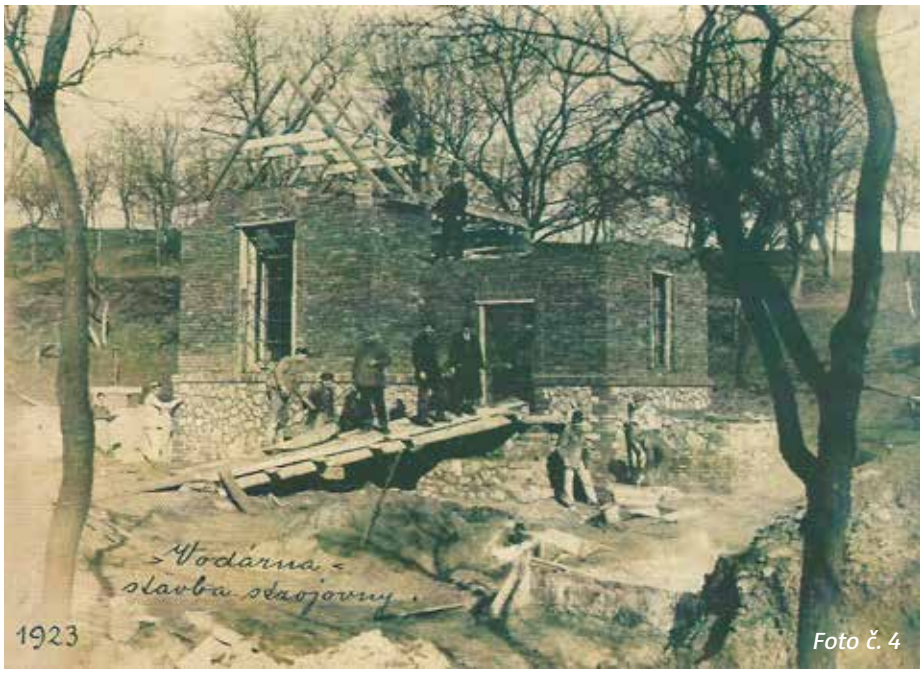

Foto č. 4

Nové využití Staré vodárny

Krásné původní prostory na přízemí byly předurčeny pro společenské využití, bývalá strojírna, nejstarší část je univerzálním prostorem, foyer, kavárna. Tento prostor je nejpůsobivější, je možné ho využít ke komornějším akcím, například koncerty, autorská čtení a podobně. Projdeme-li kavárnou, dostaneme se do zadního prostoru – velkého sálu. Původní dílna v těchto místech byla předělena příčkou na polovinu, odstraněním příčky byl vytvořen obdélníkový sál na celou délku domu orientovaný dvěma okny na západ do zahrady a oknem a prosklenými dveřmi směrem k uličním schodům na východ. Nová podesta uličních schodů může umožnit při různých akcích rozšíření sálu do veřejného prostoru.

Za sálem v dostavbě je u západní strany umístěno hygienické, u východní skladové a technické zázemí. Do hygienického zázemí je samostatný vstup ze zahrady, a tím je možné ho využívat i v případě, že je budova zamčena a bude se jednat o akce probíhající jen na zahradě.

Hlavní vstup do vodárny - společenských prostor je stávající, navazuje na novou bezbariérovou úpravu předprostoru.

Pro vztah s okolním prostředím je důležité, aby vnitřní obytné prostory stavby byly otevřeny do okolí – nechtěli jsme směrem k ulici slepé zdi, či jen malá okénka od doplňkových provozů. Toho je dosaženo i prosklením původních plechových vrat a pozicemi vstupů.

Probouráním původního výklenku je spojen prostor bývalé strojovny, nyní kavárny s věží, prosklenými dveřmi. Proti těmto novým dveřím jsou původní plechová vrata k ulici nahrazena proskleným neotvíravým oknem - „rozhledna“ musí být přístupna přímo z kavárny a i pohledově je tak propojena s ulicí. Přes rozhlednu je také možné projít do velkého sálu.

Do věže je navržen samostatný vstup z předprostoru – přístup k bytu a do klubovny ve 3. NP.

Celý prostor věže s hlavním schodištěm, přestože není velkého rozměru, byl proveden pohledově jedinečně, aby mohl být cílem návštěvy domu – vřetenové schody na plynulé spirále, kterými prostupuje světlo byl architektonickou, i technickou výzvou pro všechny zúčastněné. Ze schodů je přístupná i nová terasa nad hlavním vstupem.

Prostory 2. NP – jsou upraveny na byt – u východní strany jsou umístěny vstupní partie a hygienické zázemí, u západního štítu je ponechán pokoj. Ve střední části je upraven obytný prostor a novým francouzským oknem je propojen s nově navrženou terasou na jižní straně v místě původní plechové střechy.

V posledním podlaží - 3. NP, podkroví, je navržen univerzální prostor pro veřejné účely, například klubovou činnost s vlastním hygienickým zázemím.

Pestrost využití a zajištění života v domě „non-stop“ bylo cílem.

Několik poznámek ke konstrukčnímu a technickému řešení

Umístění v záplavovém území, poruchy stavby si vyžádaly některá speciální opatření, například.: provádění mikropilot, podchycení nedostatečného založení štítu, milánské stěny zajištění stavební jámy dostavby, sanace obnažené výztuže původ-

ního stropu, pohledové betony, provázání konstrukcí podlah přízemí do zdí, dodatečné podezdívání, „sešití" rozpraskaného štítu výztuží, injektážní clony řešení vlhkosti.

Původní ocelová okna byla repasována, ve střední části byla provedena jako otvíravá. Z vnitřní strany byla zdvojena vložením druhých tepelně izolačních oken.
Pozdější dostavba 2. NP – 3. NP byla zateplena citlivější tloušťkou tepelné izolace tak, aby nedošlo k neřešitelnému nabobtnání hmoty. Realizace půdní vestavby znamenala provedení nového krovu, slabé profily stávajícího krovu neumožňovaly zateplení. Nový dřevěný krov a záklop je pohledově přiznán a vytváří příjemnou atmosféru podkroví.
Původní plot se specificky a zajímavě provedenou brankou byl obnoven.

Nové schody ke studni u západní strany plní funkci opěrné stěny svahu, vytvářejí niku pro zadní vstup. Na stupně schodů byly recyklovány staré obrubníky z Nebušic.

Povrchové úpravy fasád a vnitřních stěn byly prováděny v tradičních technologiích jako vápenné, aby krásně patinovaly a vytvořily atmosféru tradičních staveb.

K průběhu stavby

Na stavbě se sešlo několik faktorů, které proměnilo provádění v dobrodružství a jen potvrdily, že stavební obor není pro toho, kdo se bojí. Jednalo se o danosti stavby - provádění podchytávek, vybourávání nových otvorů, podezdívání, postupné odkopávání a zajištění stavební jámy, i nastavení projektu - realizačně náročné nové schody. Nepřístupnost dostavby v zadní poloze znamenala pro zajištění stavební jámy i vlastní betonáže konstrukcí dostavby mistrovství stavitelů jak po technické, tak organizační stránce. Složitost provádění dokumentuje fotografie bagru, balancujícího na hraně svahu za vodárnou při postupném odtěžování zeminy pro dostavbu (foto č. 2) a také betonáž konstrukcí dostavby, která musela z různých důvodů být prováděna přes hřeben vodárny (foto č. 3).

Při odbedňování pohledových betonů je vždy velká nejistota, zda se povrch povedl, v případě vodárny stěny i stropy dostavby vyšly skvěle a je natrvalo vidět, jaká péče byla věnována přípravě bednění z nehoblovaných prken.

Na stavbě se podíleli špičkový odborníci z mnoha oborů, truhláři, zámečníci, výrobci oken, betonáři a další.

JP

Zpracovatel projektu:
ATELIER POLÁČEK
Autoři: Ing. arch. Jiří Poláček,
Ing. arch. Marie Mejstříková
Spolupráce:
Ing. arch. Michaela Taušová,
Ing. arch Jiří Mach
Statika: Ing. Karel Jerie
Realizační firma: Konsit a.s.

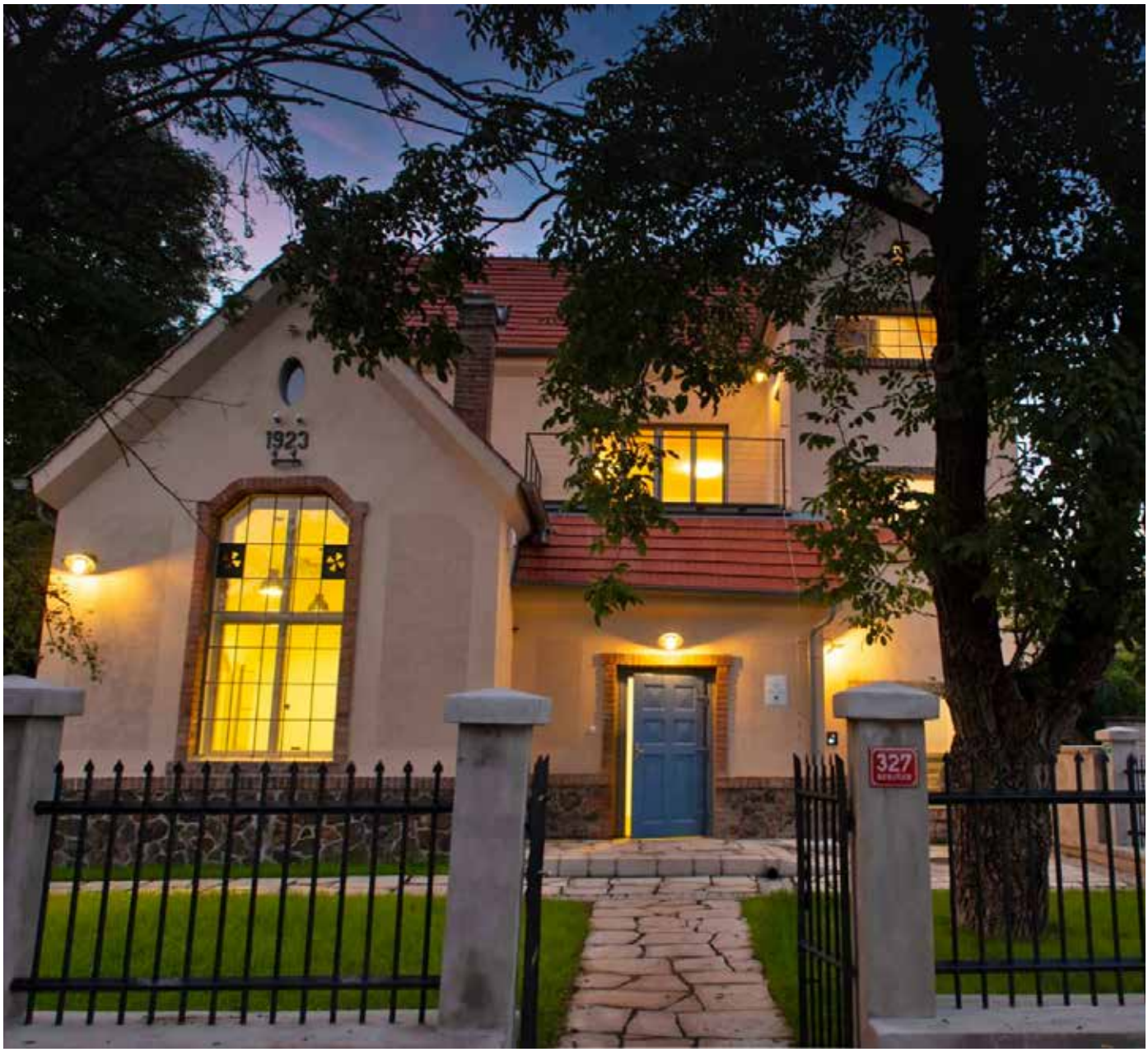

Opravy silnic se nezastavily

Na konci srpna byla dokončena kompletní oprava ulice Na Závěji. Současně byla zahájena oprava ulice Lovecká, která propojí již opravené ulice Pod hájovnou, K Lažance a Na Závěji. Kompletní rekonstrukce včetně křižovatek bude dokončena v druhé polovině října. MČ bude na svém zastupitelstvu koncem září vybírat zhotovitele na opravu ulice Dubová, která by mohla začít ještě letos.

Nebušický hřbitov

Střípky z historie

Hřbitov v Nebušicích byl založen roku 1885. Před tímto rokem byl využíván hřbitov na Jenerálce, který byl 1899 zrušen. O založení hřbitova se zasadil pan farář Sigmund Starý O. Praem. V roce 1887 byl za výstavbu kostela jmenován prvním čestným občanem obce Nebušic. Zemřel 6. srpna 1905 a je pohřben do jím vybudované opatské hrobky na místním hřbitově. Tu najdete uprostřed hlavní hřbitovní cesty od brány ke kapličce.

Se zánikem hřbitova na Jenerálce vznikla potřeba rozšíření nebušického hřbitova, a tak v roce 1902 byla postavena márnice a zeď k západu. Spolu s tím byla vybudována i nová cesta ke hřbitovu. Podruhé byl hřbitov rozšířen v roce 1929. Roku 1946 byl hřbitov opět rozšířen o pravou část, kde prvním hrobem byl pomník Padlým hrdinům, který je umístěn v jeho horní části.

Současnost

V posledních letech byly zřízeny postupně na celém hřbitově chodníčky a v létě letošního roku, jak jsme vás již informovali, proběhly práce na opravách čelní hřbitovní zdi a brány. O prázdninách též byla vybudována první Společná hrobka Městské části Praha–Nebušice, která se nachází v horní části při pravé zdi starého hřbitova.

LK

šestka
obchodní centrum

8 nových restaurací a kaváren

Ochutnejte celý svět

SUMO sushi & grill restaurant

indická kuchyně SATYAM

MAMMA MARIA PIZZA · PASTA

LAI LAI CHINESE RESTAURANT

CAFÉ by TRETTER'S

Fruitisimo.

Broadway CAFE ESTABLISHED 1976

KFC

prima barta

1919 bristot espresso italiano dal 1919

ZŠ Nebušice

Začal školní rok 2019/2020

Dne 2. září jsme zahájili další školní rok. Přivítali jsme celkem 41 prvňáčků a 15 dětí do přípravné třídy. Celkově máme 18 tříd, což je o dvě třídy více než v minulém školním roce. Počet dětí zapsaných do naší školy k začátku tohoto školního roku je 415. Povolená kapacita školy je 420 dětí, dál už se tedy rozrůstat nemůžeme. Mateřská škola opět naplnila všechny čtyři třídy.

V průběhu prázdnin proběhla ve škole nezbytná údržba, tradiční velký úklid, dovybavení tříd, kabinetů a sboroven. V těchto dnech se dokončuje rekonstrukce zahrady u mateřské školy, kde si děti budou moci užít nové herní prvky. V našem pedagogickém sboru se objevilo několik nových učitelů, asistentek a vychovatelek.

První týden byl seznamovací a adaptační hlavně pro prvňáčky, ale také pro šesťáky. Nový kolektiv dětí, pro mnoho z nich nová škola, noví učitelé, nový systém výuky na 2. stupni. To je spousta změn. Dopřáli jsme jim proto klidnější týden, aby se měli šanci seznámit a naladit na vše nové. Nicméně i ostatní třídy měly šanci se po prázdninách aklimatizovat na školní prostředí. V druhém týdnu už se práce rozjela na plné obrátky.

Máme za sebou naši tradiční Burzu kroužků, kde se letos opět sešla zajímavá nabídka mimoškolních aktivit. Zájem rodičů byl veliký. Jsme zvědaví, jak se např. rozjede novinka letošního roku – nabídka kroužku Taneční školy StormDance.

Výborně funguje spolupráce s Klubem rodičů, jehož podpora je pro nás velmi důležitá. Děkujeme za ni a těšíme se na spolupráci v tomto školním roce.

V letošním roce opět nabízíme nepovinný předmět náboženství, přípravu na cambridgeské zkoušky, přípravné semináře na přijímací zkoušky pro žáky 9. tříd, základy německého jazyka pro žáky od 3. do 6. třídy. Pro zájemce působí přímo v naší škole jazyková škola UpWord English, která nabízí intenzivní jazykové kurzy s rodilými mluvčími jako mimoškolní aktivitu. Školní družina zařadila do svého programu tzv. anglické úterý. V rámci odpočinkové činnosti je čeká tzv. Story Time (společné čtení knížek v angličtině) a také zajímavá aktivita Bio4Kids, kterou povede studentka ze sousední ISP. Aktivita je zaměřená na zajímavosti z oblasti přírodních věd. Zapojili jsme se také do projektu O2 Chytrá škola, zaměřeného na bezpečnost v digitálním světě.

Začátkem října nás čeká velmi zajímavá událost, kterou je návštěva amerického astronauta z NASA Rickyho Arnolda v naší škole, který ve vesmíru strávil více než 200 dní a také pracoval na ISS. Za tuto příležitost děkujeme našim přátelům z ISP.

Dění ve škole i školce můžete sledovat na našich webových stránkách nebo na facebookovém profilu školy.

Co nejklidnější školní rok všem pedagogům, dalším zaměstnancům školy, dětem, žákům i rodičům!

Šárka Vondrová,
ředitelka školy

Cambridge English – zkoušky z angličtiny

Dnešní doba klade na studenty mnoho nároků v řadě oblastí. Pokud chtějí mladí lidé získávat nové poznatky, cestovat, bavit se či pomýšlet na budoucí kariérní úspěchy, pak nezbytným předpokladem je znalost anglického jazyka. Naše škola si tuto skutečnost uvědomuje, a proto již druhým rokem připravuje své studenty na mezinárodní jazykové zkoušky Cambridge English Qualifications. Tyto prestižní zkoušky skládají ročně 3 miliony studentů na celém světě. Certifikáty uznává celosvětově více než 11 000 univerzit, zaměstnavatelů, úřadů a institucí. Mnoho škol včetně předních univerzit, přihlíží k výsledkům těchto zkoušek a přiznává studentům bodovou bonifikaci u přijímacího řízení.

Za dva roky těmito zkouškami prošla dvacítka našich studentů. Velmi nás těší, že pětině z nich se podařilo dosáhnout na pokročilou jazykovou úroveň B1 (na této úrovni jsou připravovány státní maturity v ČR na většině středních škol). Řada studentů pak získala jazykovou úroveň A2 (k této úrovni mají žáci základních škol směřovat). Byli mezi nimi i tací, kteří získali úroveň A1 či se jim zkouška napoprvé nepovedla. Nicméně i oni odvedli maximum a získali neocenitelnou zkušenost, která se jim bude v dalším studijním životě hodit.

Pokud jsme v úvodu hovořili o budoucnosti našich dětí, pak v tomto duchu náš text také zakončíme. Věděli jste, že v souladu s vyhláškou MŠMT č. 177/2009 Sb. § 19a může ředitel střední školy uznat jazykové certifikáty Cambridge English na úrovni B1 a vyšší jako náhradu zkoušky z cizího jazyka v profilové části maturitní zkoušky? Máme-li na zřeteli budoucnost našich studentů, pak dává jednoznačně smysl v přípravách na tyto zkoušky pokračovat.

Marek Hruška,
garant Cambridge exams pro ZŠ Nebušice

Sazka Olympijský víceboj

Již třetím rokem je naše škola zapojená do projektu Sazka Olympijský víceboj určeného základním školám a víceletým gymnáziím. Součástí projektu je Olympijský diplom složený z osmi disciplín a Odznak všestrannosti složený z deseti disciplín. Jednotlivé disciplíny plní žáci v průběhu školního roku v rámci hodin tělesné výchovy a při sportovních dnech.

Cílem Olympijského diplomu je najít u každého žáka jeho přednosti a na jejich základě doporučit vhodný sport. Po splnění všech osmi disciplín obdrží na konci školního roku každý žák diplom. Na diplomu má své výsledky a příklady vhodného sportu, kterému by se mohl věnovat. Každý diplom má unikátní osobní kód žáka. Po zadání kódu na webových stránkách www.sazkaolympijskyviceboj.cz se rodiče dostanou do karty žáka a zjistí podrobnější informace o výsledcích svého dítěte a doporučených sportech.

Cílem Odznaku všestrannosti je sportovní rozvoj žáků. Chceme ukázat dětem, že při vhodném tréninku dojde ke zlepšení jejich výsledků. Děti se snaží mezi sebou soutěžit, zlepšovat se a získat některý z odznaků - bronzový, stříbrný, zlatý, diamantový. Všechny děti, které splní všech deset disciplín Odznaku všestrannosti obdrží diplom Odznaku všestrannosti. Možný je i postup do soutěže škol.

Přidruženou součástí je i možnost, aby škola byla vylosována a získala trénink s olympijským medailistou, nebo jeden z poukazů na zakoupení sportovního vybavení do školy. V prvním roce se z naší školy zapojilo jen několik tříd z druhého stupně, ve druhém roce to byl již celý druhý stupeň a část prvního. Díky tomu naše škola získala STŘÍBRNÝ ODZNAK za počet zapojených žáků v tomto projektu. Hodně dětí získalo bronzový, stříbrný a zlatý Odznak všestrannosti.

Na začátku tohoto školního roku se již zapojila v rámci sportovních dnů Sazka Olympijský víceboj celá škola. Žáci splnili během dopoledne 13 disciplín. Všichni se velice snažili, skákali, běhali a házeli, jak nejlépe uměli. Vynikající byla pomoc a spolupráce žáků devátých tříd, kteří zejména těm nejmenším trpělivě vysvětlovali, co a jak mají dělat.

Získané výsledky budou sloužit i učitelům tělocviku. Sledují podle nich pokrok žáků a ukazují jim, které vlastnosti je třeba rozvíjet, a která cvičení je vhodné zařadit.

Už teď je patrné, že děti sledují své výsledky, chtějí se zlepšovat a jsou zvědavé, zda na konci roku dosáhnou na některý z odznaků. Doufáme, že touto cestou přivedeme více dětí k pravidelnému pohybu a třeba i najít sport, který je bude bavit.

Dana Obstová
garant projektu pro ZŠ Nebušice

Nový školní rok ve školce

Druhého září 2019 zaplnily hlásky dětí i třídy mateřské školy. Přes 30 nově přijatých dětí se seznámilo se svými paní učitelkami a novými kamarády. Někdo s radostí, někdo s obavami, slzičkou - jaké to v té školce bude? Starší děti nadšeně vítaly své spolužáky po dlouhých prázdninách. Na děti čekaly jejich oblíbené hračky, knížky, pastelky, vše na svém místě - tak, jak to paní učitelky nachystaly v přípravném týdnu.

U malých dětí se paní učitelky snaží o bezproblémovou adaptaci, starší s paní učitelkami vyvozují pravidla kamarádského soužití ve třídě, aby sem všichni chodili rádi, malují první obrázky, učí se písničky. A všichni se moc těší na novou zahradu, kde jsou nainstalované nové hrací prvky - houpačka - loď a prolézačka se skluzavkou. Přejeme všem našim dětem pěkný a veselý školní rok, ať se každý den těší na kamarády a nové zážitky. DP

Sbor dobrovolných hasičů Praha - Nebušice

Konec prázdnin s hasiči

Poslední srpnovou sobotu se konala již tradiční akce pořádaná nebušickými dobrovolnými hasiči s názvem Rozloučení s prázdninami. Před základní školou se od dopoledních hodin začala připravovat spousta techniky integrovaného záchranného systému. Počasí přálo, a tak jsme mohli zanedlouho přivítat malé i velké návštěvníky. Asi není snadné rozhodnout, jestli se bavili více děti nebo rodiče. Vždyť uznejte, kdy jste viděli na vlastní oči například letištní hasičský speciál nebo policejní pyrotechniky s robotem?

Tato akce byla zároveň premiérou naší nové cisterny, o které budeme psát samostatný článek.
Závěrem odpoledne se děti dočkaly i tolik oblíbené hasičské pěny, což si řádně užily a pevně věříme, že se uvidíme i příští rok!

Džarda Krulík,
zástupce velitele JSDH Praha - Nebušice

Centrum sociálních služeb Nebušice

Centrum sociálních služeb Nebušice je organizací sloužící především našim seniorům a dále všem ostatním, kteří potřebují pomocnou ruku v oblasti sociálních služeb. Již téměř dvacet let denodenně poskytuje širokou nabídku služeb jak v samotném zařízení centra, tak i v terénu přímo v domácnostech našich klientů.

Dvě budovy centra jsou situované v příjemném prostředí velké zahrady skýtající místa nejen pro relaxaci a odpočinek, ale i pro pořádání pravidelných kulturních a společenských akcí (grilování, přednášky, výlety, vánoční besídky a další). Akce se konají pod záštitou pana starosty a městské části Praha-Nebušice, která centrum podporuje a má velké pochopení pro naši práci i pro sociální potřeby svých občanů.

Zajišťujeme komplexní péči lidem v jejich bytech v domě s pečovatelskou službou, stejně tak jako nonstop péči v pobytových odlehčovacích službách, které jsou poskytovány na přechodnou dobu jako pomoc rodinám, které jinak o své nejbližší pečují sami.

Stabilní tým pracovníků se vždy snaží o vysoký standard v každodenních úkonech ve styku s klienty tak, aby se u nás lidé cítili jako doma. Tomu napomáhá i přiměřená velikost organizace a stálý počet našich klientů v bytech s pečovatelskou službou. Naši klienti mohou využívat velkou jídelnu, společenské prostory s TV, prádelnu i venkovní posezení.

Mezi naše nejčastěji poskytované úkony jak v bytových jednotkách centra, tak i v terénu patří dovoz a servírování stravy, péče o hygienu, péče o domácnost, nákupy a praní prádla. Pravidelně k nám dochází i pedikérka. V objektu centra má ordinaci praktická lékařka, která je během své pracovní doby k dispozici i našim klientům.

Centrum poskytuje i základní sociální poradenství a pomoc (např. pomoc s žádostí o příspěvek na péči či s žádostí o příspěvek na bydlení).

Pokud máte ve svém okolí někoho, kdo by mohl potřebovat naše služby či pomoc, neváhejte nás kontaktovat:
Tel.: 220 19 94 12, 220 19 94 13
Tel. ředitelka: 723912 887
e-mail: centrumssn@tiscali.cz

Eva Čapková,
ředitelka Centra SSN

Klub seniorů v Nebušicích

Byli jsme na Šumavě

Někteří členové klubu seniorů v Nebušicích prožili krásný týden v hotelu, Engadin v Železné Rudě na Šumavě. Každodenní výlety nám umožnily poznat krásnou přírodu a památky jižních Čech, skleněný oltář v Dobré Vodě, hrady a zámky a krásné vyprávění řezbáře dřevěných soch a obrazů pana Pavla o šumavském Ranklovy. Dopoledne jsme trávili sběrem hub a procházkami, koupáním a opalováním. Těšíme se na jednodenní výlet a návštěvu divadel během podzimních měsíců. Přeji všem krásné dny, přijďte mezi nás.

Vedoucí klubu Jana Voldřichová

Josef Brandejs (1906 – 1944)

Narodil se 13. června 1906 v Nové Vsi 26, otec pracoval jako zedník a lesní dělník. Obecnou školu navštěvoval v Albrechticích nad Orlicí, měšťanskou školu v Týništi nad Orlicí ukončil v roce 1921. Protože finanční možnosti rodiny neumožňovaly jeho další vzdělání, vyučil se obuvníkem.

Oženil se do Bratislavy, kde si v tzv. „pokračovací škole“ rozšířil vzdělání a pracoval jako zaměstnanec magistrátu. Po vzniku „Protektorátu Čechy a Morava“ a „Slovenského štátu“ musel jako Čech Slovensko opustit. S manželkou a dcerou se v roce 1940 přestěhoval do Nebušic u Prahy, kde pracoval jako účetní obce. Zde se zapojil do odboje, obstarával dokumenty pro pracovníky v ilegalitě. Každý obyvatel protektorátu musel kromě policejní přihlášky mít také osobní doklady, potravinové a oděvní lístky. Do jejich ilegální skupiny však pražské gestapo nasadilo provokatéra, s jehož pomocí byla jejich činnost odhalena. V červnu 1943 byl Josef Brandejs spolu s dalšími pracovníky ilegální organizace zatčen a podroben krutým výslechům v pražské „Pečkárně“. Spolu s ním byla zatčena i jeho manželka Růžena, po výsleších odeslána do věznice pražského gestapa Malé pevnosti Terezín a v roce 1944 do koncentračního tábora pro ženy Ravensbrück. Jejich dvanáctiletá dcera Romana byla určena k poněmčení v Říši. Josef Brandejs byl v prosinci 1943 převezen do věznice v Berlíně a tam byl tzv.“ Volksgerichtem“ za „protiněmeckou činnost“ odsouzen k trestu smrti. Po odvolání byl převezen do věznice Gollnow u Štětína, v dubnu 1944 byl berlínským soudem rozsudek smrti potvrzen a byl převezen do trestnice Brandenburg, kde čekal na vykonání rozsudku.

Dne 3. 7. 1944 byl v Brandenburgu Josef Brandejs za ilegální činnost proti Říši popraven, bylo mu pouhých 38 let. Byl jedním z těch, kteří neváhali postavit se proti německému fašismu, a proto položil za své odhodlání nejvyšší oběť. Na podzim roku 1945 byla Josefu Brandejsovi za jeho odbojovou činnost odhalena v obci Nebušice pamětní deska, jeho oběť uctili obyvatelé Nebušic pojmenováním jedné ulice v Nebušicích Brandejsova.

V den 75. výročí popravy Josefa Brandejse – 3. července 2019 – jeho vnuk Juraj Szabo a jeho synovci spolu se zástupci Nebušic u opravené desky na domě v Tuchoměřické ulici připomněli tohoto statečného člověka. Čest jeho památce!

Děkujeme Nebušicím, paní Káškové, panu Mihalíčkovi a panu Valentovi za spolupráci při renovaci a nové instalaci pamětní desky.

Brandejsovi

Dům, kde Brandejsovi bydleli

Původní a renovovaná deska

Turnaj O POHÁR STAROSTY NEBUŠIC

Koncem června se konal 3. ročník tradičního tenisového turnaje ve čtyřhře „O POHÁR STAROSTY NEBUŠIC“

Turnaje se zúčastnilo 10 týmů rozdělených do dvou skupin. Týmy umístěné ve skupinách na 1.-4. místě postoupily do play off a zbylé dva týmy z pátých míst si mezi sebou zahrály o „malého mistra Nebušic“

V tomto utkání začal s drtivou převahou tým Žlutka (K. Slivenecký/M. Hanus) a vedl už 5:1, ale proti nim hrající Hrubý pupkáči (M. Hrubý/D. Tauš) se ještě dokázali vzepřít a vyrovnat na 5:5, nicméně otočit celý zápas bylo nad jejich síly a ve strhující koncovce nakonec tým Žlutka zvítězil 7:5.

Čtvrtfinále zahájil suverénní vítěz sk.A Suchdol proti mladíkům Ondra/Pavel vítězstvím 6:1, v dalším zápase porazili otec a syn Mužíkovi do té doby výborně hrající tým Josef/Václav (Pechr/Šinko) 6:1.

Následoval nejvyrovnanější zápas celého turnaje, v jehož tie breakové koncovce byla šťastnější Demoliční četa nad týmem Jarda/Dan (Nezbeda/Tvrz) 7:6

Poslední čtvrtfinálový zápas, jednoznačně výhráli vítězové sk.B Tom/Lukáš (Říha/Novotný) nad Petrovicemi 6:0.

V semifinále vybojovali Mužíkovi sice nejvíce gamu ze všech týmů proti Suchdolu, ale i tak prohráli 2:6.

Vyrovnanější byl druhý semifinálový zápas, ve kterém zanechali hodně sil Tom/Lukáš, když porazili Demoliční četu 6:4.

To se promítlo do finálového utkání, kde zůstal stále suverénní Suchdol neporažen a lehce přehrál Toma a Lukáše 6:1

Konečné pořadí:
1. místo Suchdol (M. Fišer/M. Bartoš)
2. místo Tom/Lukáš (T. Říha/L. Novotný)
3. místo Demoliční četa
(D. Sýkora/J. Landrichter)
4. místo Mužíkovi (Petr a syn)

Závěrem bychom chtěli poděkovat Tenis Centrum Mandlík za poskytnutí svých kurtů a nezištných služeb. HB

Václav Šinko

byl nejstarším účastníkem letošního tenisového turnaje (v říjnu oslaví 69 let), a tak jsem ho požádal o krátký rozhovor.

Václave, jak sis užil turnaj a co jsi říkal jeho obsazení?

Bylo to super, měl jsem skvělého parťáka. Docela mě překvapila různost týmů a že přišli i mladí kluci, ale úroveň hry byla velmi dobrá. Jsem rád, že v Nebušicích takové akce máme.

Tvůj spoluhráč P. Pechr prošel loni až do finále, nebylo to pro tebe trochu svazující?

To jsem si vůbec nepřipouštěl, jen se snažil hrát co nejlépe a Pepovi to nekazit. Bohužel, jediný zápas, který se nám vůbec nevydařil, byl ten rozhodující čtvrtfinálový.

Ve svém věku jsi stále velmi sportovně čilý, mladí ti mohou závidět, jaký je na to recept?

Jednoduchý, jsem stále v pohybu. Pracuji na chalupě, jezdím na kole, chodím na procházky s pejskem a při každé příležitosti a volné chvíli si rád zasportuji. To je také to, co mi u mladých schází a byl bych rád, kdyby častěji odložili telefony a tablety, vypnuli televize a počítače a sešli se na hřišti.

Při výběru cen jsi zvolil balíček vitamínů a kloubní výživy z místní lékárny, důvod :) ?

Úmyslně, protože do této chvíle jsem nikdy nic nebral a chtěl především kloubní výživu vyzkoušet. Ale raději se přiznám, že to bylo na doporučení mé manželky...

HB

Fotbalová mládež v Nebušicích má znovu zelenou!

Po delší pauze se znovu rozběhl nábor fotbalových nadějí do nebušického fotbalu. Mladí kluci a holky ve věku 5 až 15 let už nemusejí za svým oblíbeným sportem dojíždět na Přední Kopaninu, Aritmu či do Střešovic. Hned kvarteto různých věkových kategorií je v nabídce letos i v Nebušicích, od nejmenších benjamínků v mladší přípravce (děti narozené 2013-2011), přes starší přípravku (2010-2009), mladší žáky (2008 a 2007) až po velké teenagery ve starších žácích (rok narození 2006-2005).

Kromě českých dětí u nás hrají i děti ze všech možných koutů světa, a to díky spolupráci s International School of Prague a dalšími mezinárodními školami v Praze. Trénujeme kombinovaně v češtině i v angličtině a dáváme tak všem dětem možnost nejen sportovního, ale i sociálního rozvoje jejich osobnosti. Ze zkušenosti posledních let můžeme říct, že si děti samy osvojí vzájemnou komunikaci a plynule přijmou různorodé prostředí dětí z jiných zemí. Přijďte to vyzkoušet, stojí to za to, vždyť kde jinde najdete možnost kombinace sportovní zábavy s procvičováním angličtiny?!

Máte doma malého špunta nebo teenagera, kterého by bavilo zkusit si jaké to je hrát fotbal v opravdovém fotbalovém týmu nebo změnit svůj stávající klub? Přiveďte ho na zkušební trénink, přípravkové ročníky trénují 2x týdně v úterý a čtvrtek vždy od 16:00 - 17:30, žákovské týmy už mají tréninky 3x týdně pondělí, středa a pátek také od 16:00 - 17:30. Součástí tréninku není jen kopání do balónu, zaměřujeme se u všech kategorií i na všestranný rozvoj pohybových dovedností a v rámci tréninku zkoušíme i atletiku a jiné míčové hry. O víkendu děti hrají své přátelské zápasy či turnaje, kde se snaží ukázat rodičům i kamarádům, co se v tréninku naučily.

Začátkem září proběhl nábor fotbalových nadějí dětí z 1.-3. tříd, z Horoměřic i Nebušic našlo na fotbalové hřiště cestu přes 250 dětí. Stále je možné tedy s fotbalem začít ještě teď na podzim, těšíme se na všechny nové holky a kluky, kteří doplní náš modrobílý tým, přijďte k nám na hřiště hrát fotbal!

Jan Plachý,
šéftrenér mládeže TJ Sokol Nebušice
tel: 607 852 540

ROZLOSOVÁNÍ - NEBUŠICE PODZIM 2019

Kolo	Datum a čas	Den	Domácí	Hosté
„A“ mužstvo - 1.A třída skupina B (A2B 13 M-1A/B)				
1	10. 8. 2019 11:00	SO	SK Modřany	TJ SOKOL NEBUŠICE
2	17. 8. 2019 17:00	SO	TJ SOKOL NEBUŠICE	SK Čechie Smíchov
3	25. 8. 2019 17:00	NE	FC Přední Kopanina	TJ SOKOL NEBUŠICE
4	31. 8. 2019 17:00	SO	TJ SOKOL NEBUŠICE	ABC Braník
5	7. 9. 2019 10:15	SO	FK Zlíchov 1914	TJ SOKOL NEBUŠICE
6	15. 9. 2019 16:30	NE	TJ SOKOL NEBUŠICE	FK Loko Vltavín B
7	22. 9. 2019 16:30	NE	SK Zbraslav	TJ SOKOL NEBUŠICE
8	28. 9. 2019 16:00	SO	TJ SOKOL NEBUŠICE	SK Střešovice
9	6. 10. 2019 16:00	NE	TJ AFK Slivenec	TJ SOKOL NEBUŠICE
10	12. 10. 2019 15:30	SO	TJ SOKOL NEBUŠICE	TJ Stodůlky
11	19. 10. 2019 10:15	SO	SK Libuš	TJ SOKOL NEBUŠICE
12	26. 10. 2019 14:30	SO	TJ SOKOL NEBUŠICE	FK Řeporyje
13	3. 11. 2019 14:00	NE	Aritma Praha B	TJ SOKOL NEBUŠICE
14	9. 11. 2019 14:00	SO	TJ SOKOL NEBUŠICE	SK Dolní Chabry
15	17. 11. 2019 11:15	NE	1999 Praha	TJ SOKOL NEBUŠICE
„B“ mužstvo - 3. třída skupina A (A5A 24 M-3/A)				
1	24.8.2019 17:00	SO	TJ SOKOL NEBUŠICE B	SK Čechie Smíchov C
2	1.9.2019 17:00	NE	FK Zlíchov B	TJ SOKOL NEBUŠICE B
3	8.9.2019 17:00	NE	TJ SOKOL NEBUŠICE B	Čechoslovan Chuchle
4	15.9.2019 12:30	NE	Spor. tým ČVUT	TJ SOKOL NEBUŠICE B
5	22.9.2019 16:30	NE	TJ SOKOL NEBUŠICE B	Prague Raptors B
6	29.9.2019 16:00	NE	Sokol Řepy B	TJ SOKOL NEBUŠICE B
7	5.10.2019 16:00	SO	TJ SOKOL NEBUŠICE B	TJ Bílá Hora B
8	12.10.2019 11:30	SO	SK Libuš B	TJ SOKOL NEBUŠICE B
9	20.10.2019 15:30	NE	TJ SOKOL NEBUŠICE B	Sokol Iysolaje
10	26.10.2019 14:30	SO	Spartak Kbely B	TJ SOKOL NEBUŠICE B
11	3.11.2019 14:00	NE	TJ SOKOL NEBUŠICE B	Sokol Cholupice B
12	10.11.2019 14:00	NE	TJ SOKOL NEBUŠICE B	Slavoj Suchdol B
13	17.11.2019 13:30	NE	Football Prosex	TJ SOKOL NEBUŠICE B
„Stará garda“ Nebušice				
1	2.9.2019 18:00	PO	NEBUŠICE	Libčice
2	9.9.2019 18:00	PO	NEBUŠICE	Čechie
3	16.9.2019 18:00	PO	Kralupy	NEBUŠICE
4	23.9.2019 18:00	PO	NEBUŠICE	Hostivice
5	30.9.2019 18:00	PO	NEBUŠICE	Dobrovíz
6	7.10.2019 18:00	PO	Jeneč	NEBUŠICE
7	14.10.2019 18:00	PO		
8	21.10.2019 18:00	PO		
Starší žáci - 2. třída (E3C 56 SŽ-2/C)				
1	6.9.2019 17:00	PÁT	Sokol Troja	TJ SOKOL NEBUŠICE
2	11.9.2019 17:00	STŘ	TJ SOKOL NEBUŠICE	FK Admira Praha
3	15.9.2019 16:30	NE	SK Třeboradice	TJ SOKOL NEBUŠICE
4	20.9.2019 17:00	PÁT	TJ SOKOL NEBUŠICE	Sokol Řepy
5	29.9.2019 16:00	NE	SC Olympia Radotín	TJ SOKOL NEBUŠICE
6	6.10.2019 10:00	NE	TJ SOKOL NEBUŠICE	SK Nusle
7	12.10.2019 11:00	SO	FK Řeporyje	TJ SOKOL NEBUŠICE
8	30.10.2019 14:30	STŘ	Sokol Lochkov	TJ SOKOL NEBUŠICE
9	2.11.2019 13:00	SO	TJ SOKOL NEBUŠICE	FK Loko Vltavín
Mladší žáci - 1.A třída skupina B (F2B 63 MŽ-1A/B)				
1	8.9.2019 17:00	NE	SK Zbraslav	TJ SOKOL NEBUŠICE
2	13.9.2019 17:00	PÁT	TJ SOKOL NEBUŠICE	FK Meteor Praha VIII C
7	18.9.2019 17:00	STŘ	TJ SOKOL NEBUŠICE	SK Třeboradice
3	21.9.2019 12:00	SO	SK Aritma Praha C	TJ SOKOL NEBUŠICE
4	29.9.2019 16:00	NE	TJ Sokol Řepy	TJ SOKOL NEBUŠICE
5	4.10.2019 16:30	PÁT	TJ SOKOL NEBUŠICE	TJ Stodůlky B
6	13.10.2019 11:15	NE	SK Střešovice C	TJ SOKOL NEBUŠICE
8	27.10.2019 14:30	NE	FK FC Zličín	TJ SOKOL NEBUŠICE
9	2.11.2019 10:00	SO	TJ SOKOL NEBUŠICE	FC Přední Kopanina
10	9.11.2019 11:30	SO	SK Ďáblice	TJ SOKOL NEBUŠICE
11	16.11.2019 10:00	SO	TJ SOKOL NEBUŠICE	AFK Slavoj Podolí
Starší přípravka (G3K SPŘ 2009/2010 1HP výk.2-3)				
1	8.9.2019 11:30	NE	TJ SOKOL NEBUŠICE	Sokol Bílá Hora
2	17.9.2019 17:00	ÚTE	Sokol Troja	TJ SOKOL NEBUŠICE
3	21.9.2019 11:30	SO	TJ SOKOL NEBUŠICE	SK Zbraslav
4	28.9.2019 11:30	SO	TJ SOKOL NEBUŠICE	Sokol Lochkov
5	5.10.2019 11:00	SO	Sokol Lipence	TJ SOKOL NEBUŠICE
6	12.10.2019 11:30	SO	TJ SOKOL NEBUŠICE	SK Třeboradice
7	20.10.2019 10:00	NE	TJ Ruzyně	TJ SOKOL NEBUŠICE
8	27.10.2019 11:30	NE	TJ SOKOL NEBUŠICE	SC Olympia Radotín
9	3.11.2019 14:00	NE	Slovan Bohnice	TJ SOKOL NEBUŠICE
Mladší přípravka (H3H MPŘ 2011/12 1HP - výk.2)				
1	8.9.2019 9:00	NE	TJ SOKOL NEBUŠICE	FC Zličín
2	12.9.2019 17:00	ČT	SK Aritma Praha	TJ SOKOL NEBUŠICE
3	21.9.2019 9:00	SO	TJ SOKOL NEBUŠICE	SK Třeboradice
4	28.9.2019 9:00	SO	TJ SOKOL NEBUŠICE	TJ Ruzyně
5	4.10.2019 16:30	PÁT	Praha 1999	TJ SOKOL NEBUŠICE
6	12.10.2019 9:00	SO	TJ SOKOL NEBUŠICE	SK Slavia Praha - dívky
7	20.10.2019 15:30	NE	Sp. Akademie Praha	TJ SOKOL NEBUŠICE
8	27.10.2019 9:00	NE	TJ SOKOL NEBUŠICE	TJ Bílá Hora
9	1.11.2019 17:30	PÁ	Slavoj Suchdol	TJ SOKOL NEBUŠICE

Chraňte domov i sebe

Vážení obyvatelé rodinných domů, bytů, oslovujeme Vás touto cestou proto, že stále evidujeme vysoký počet požárů v domácnostech, které mají tragické následky. Každý rok dochází k více než tisícovce požárů v obytných budovách, kde umírají desítky lidí a stovky jich jsou zraněny.

© MV–generální ředitelství Hasičského záchranného sboru České republiky

BEZPEČNOSTNÍ DESATERO

1. **ČTĚTE NÁVODY**
   Instalujte a užívejte tepelné a jiné spotřebiče v souladu s průvodní dokumentací výrobce.
2. **HLÍDEJTE OTEVŘENÝ OHEŇ**
   Nenechávejte bez dozoru otevřený plamen svíček, sporáku, krbu a zvyšte opatrnost při vaření.
3. **POZOR NA CIGARETY**
   Při kouření a odhazování nedopalků do odpadkových košů nedopalky vždy dokonale uhaste.
4. **KONTROLA KOMÍNŮ**
   Dodržujte pravidla na údržbu a provoz spalinových cest.
5. **TOPTE, JAK SE MÁ**
   Nedávejte do blízkosti topidel hořlavé látky, popel ukládejte do nehořlavé nádoby.
6. **POUČTE SVÉ DĚTI**
   Dejte z dosahu dětí zápalky, zapalovače, vysvětlete jim nebezpečí vzniku požáru.
7. **VYBAVTE SVOJI DOMÁCNOST**
   Instalujte hlásiče požáru, vybavte domácnost hasicími spreji a přenosnými hasicími přístroji.
8. **UDRŽUJTE V POŘÁDKU UZÁVĚRY INŽENÝRSKÝCH SÍTÍ**
   Hlavní vypínače elektrického proudu, uzávěry vody a plynu musejí být řádně označené a přístupné.
9. **KONTROLUJTE ELEKTRICKÁ ZAŘÍZENÍ**
   Kontrolujte pravidelně stav spotřebičů a šňůrových vedení.
10. **UDRŽUJTE PRŮCHODNÉ CHODBY A SCHODIŠTĚ**
    V případě požáru oceníte, že budete moci z hořícího domu rychle utéct a zachránit členy rodiny.

Měli byste si uvědomit, že odpovědnost za své chování a za technické zabezpečení svých domovů proti požáru nesete pouze vy sami! Aby k těmto požárům nedocházelo a nedocházelo k úmrtím a zraněním, dodržujte toto BEZPEČNOSTNÍ DESATERO.

Velkoobjemové kontejnery na bioodpad

Odbor ochrany prostředí Magistrátu hlavního města Prahy organizuje SBĚR BIOODPADU pomocí VELKOOBJEMOVÝCH KONTEJNERŮ. Bezplatná služba občanům spočívá v tom, že na předem určená místa bude přistaven velkoobjemový kontejner určený ke sběru rostlinného bioodpadu, především ze zahrad: tráva, listí, větve, neznečištěná zemina, příp. kuchyňský bioodpad rostlinného původu, NE živočišné zbytky. Kontejner na bioodpad bude přistaven vždy na tři hodiny a po celou dobu bude u něj odborná obsluha, aby se předešlo znečištění bioodpadu. Velkokapacitní nádoba je označena výraznou cedulí: „BIOODPAD OD OBYVATEL hl. m. Prahy “. Do kontejneru je zakázáno odkládat živnostenský odpad.

V MČ Praha-Nebušice budou v 2. pololetí r. 2019 velkoobjemové kontejnery na bioodpad přistaveny:

KDY	KDE	V KOLIK
v sobotu 21. 9. 2019	Roh ulic Sichrovského a V Hliništi	13.00 – 16.00 hod.
v sobotu 5. 10. 2019	Roh ulic Pod Hláskem a Pod Novou školou	13.00 – 16.00 hod.
v sobotu 12. 10. 2019	Roh ulic U Pohádky a Nad Želivkou	13.00 – 16.00 hod.
v sobotu 19. 10. 2019	Roh ulic Sichrovského a V Hliništi	13.00 – 16.00 hod.
v sobotu 26. 10. 2019	Roh ulic Pod Hláskem a Pod Novou školou	13.00 – 16.00 hod.
v sobotu 2. 11. 2019	Roh ulic U Pohádky a Nad Želivkou	13.00 – 16.00 hod.
v sobotu 9. 11. 2019	Roh ulic Sichrovského a V Hliništi	13.00 – 16.00 hod.
v sobotu 23. 11. 2019	Roh ulic Pod Hláskem a Pod Novou školou	13.00 – 16.00 hod.

Velkoobjemové kontejnery na smíšený odpad

Na základě pokynů pro přistavování velkoobjemových kontejnerů vypracovaných Magistrátem hl. m. Prahy
BUDE KONTEJNER NA SVÉM STANOVIŠTI V PONDĚLÍ, VŽDY OD 14.00 DO 18.00 HODIN, TEDY POUZE 4 HODINY.

SOUČÁSTÍ PŘISTAVENÍ KONTEJNERU JE OBSLUHA, KTERÁ KOORDINUJE UKLÁDÁNÍ ODPADŮ.

Do těchto kontejnerů nesmí být umísťovány tyto odpady:
- stavební suť, komunální odpad, pneumatiky, železný šrot a jiné kovy, sklo, plasty, papír, bioodpad, živnostenský odpad a nebezpečný odpad.

Do kontejnerů je možné odložit:
- starý nábytek, koberce a linolea, umyvadla, vany a WC mísy, staré sportovní náčiní, autosklo a kovové předměty.

V 2. pololetí roku 2019 se umísťují kontejnery na stanovištích takto:

KDE	KDY	
V areálu zdraví vedle trafostanice proti ulici U Pohádky	-	4. 11.
V ulici Pod Hláskem u trafostanice	-	18. 11.
V Sichrovského ulici na rohu ulice V Hliništi	7. 10.	-
Hornofova ulice na rohu ulice U Sokolovny	21. 10.	-

POJÍZDNÁ KNIHOVNA

Bibliobus Městské knihovny přijíždí do Nebušic každý sudý týden, vždy v pondělí od 14 do 18 hodin na malé parkoviště vedle samoobsluhy.

Nejbližší termíny: 30. 9., 14. 10., 11. 11., 25. 11.

Přehled akcí v Nebušicích září-listopad 2019

21. 9. sobota od 15 hod.	KRÁLOVNA BAREV	Divadelní přestavení pro děti v atriu mateřské školy hraje Divadýlko z pytlíčku pořádá MČ Praha - Nebušice
28. 9. sobota od 14 hod.	SVATOVÁCLAVSKÉ SLAVNOSTI	Tradiční oslava svátku sv. Václava na zahradě a v okolí nebušického kostela, pořádá Rodinné cetrum Nebušice, z.s. za podpory MČ Praha - Nebušice
29. 9. neděle od 11 do 16 hod.	PĚSTITELSKÝ TRH	Na farní zahradě
30. 9. pondělí od 17 hod.	JEDNÁNÍ ZASTUPITELSTVA MČ PRAHA - NEBUŠICE	Zasedací místnost úřadu MČ
15. 10. úterý od 18 hod.	KONCERT KPH	Pěvecký recital - zpěv Zuzana Kopřivová a Jakub Kos, Markéta Sinkulová klavír v sále nebušické fary pořádá Klub přátel hudby v Nebušicích
19. 10. sobota od 15 hod.	NEDOPEČENÝ KOLÁČEK	Divadelní představení pro děti v atriu mateřské školy hrají Loutky bez hranic, pořádá MČ Praha - Nebušice
9. 11. sobota	DEN OTEVŘENÝCH DVEŘÍ VE STARÉ VODÁRNĚ	(čas a program bude upřesněn) pořádá MČ Praha - Nebušice
15. 11. pátek od 17.00 hod.	LAMPIONOVÝ PRŮVOD	(místo konání bude upřesněno) pořádá Rodinné cetrum Nebušice, z.s. za podpory MČ Praha - Nebušice
19. 11. úterý od 18 hod.	KONCERT KPH	Klavírní recital doc. Boris Krajný v sále nebušické fary pořádá Klub přátel hudby v Nebušicích
23. 11. sobota od 15 hod.	O SNĚHURCE	Divadelní představení pro děti v atriu mateřské školy hraje Malé divadélko, pořádá MČ Praha - Nebušice

Periodický tisk MČ Praha - Nebušice, Nebušická 128, 16400 Praha 6, IČ: 00231215.MK ČR E 10258
Vydání září 2019, vyšlo dne 20. 9. 2019 v nákladu 1050 výtisků.
Příští vydání vyjde 29. 11. 2019 a uzávěrka bude 20. 11. 2019.
Za MČ Praha - Nebušice připravují Hana Sekerová a Pavel Klenovec.
Tiskne ALTAIR Grafické Studio s. r. o.